LANDRATSAMT
SCHWEINFURT

Anlage 4 zum Amtsblatt Nr. 9

Bekanntmachung
zur vorläufigen Sicherung des vom Wasserwirtschaftsamt Bad Kissingen ermittelten Überschwemmungsgebiets
der Wern
von Flusskilometer 38,5 bis 63,5
auf dem Gebiet des Marktes Werneck und der Gemeinden Poppenhausen, Niederwerrn, Geldersheim und Bergrheinfeld

Die Hochwasserereignisse der vergangenen Jahre haben gezeigt, dass es wichtig ist, aktiv vorzusorgen, um Hochwasserschäden zu minimieren. Eine Voraussetzung dafür ist, die Gebiete zu ermitteln, die bei Hochwasser voraussichtlich überschwemmt werden. Das Bayerische Wassergesetz (BayWG) verpflichtet deshalb die Wasserwirtschaftsämter, die Überschwemmungsgebiete in Bayern zu ermitteln und zu kartieren (Art. 46 Abs. 1 BayWG).

Auf dem Gebiet der des Marktes Werneck und der Gemeinden Poppenhausen, Niederwerrn, Geldersheim und Bergrheinfeld im Landkreis Schweinfurt wurde das Überschwemmungsgebiet der Wern von Flusskilometer 38,5 bis 63,5 berechnet und in den beigefügten Plänen dargestellt. Es wird ausdrücklich darauf hingewiesen, dass es sich dabei um die Ermittlung und Dokumentation einer von Natur aus bestehenden Gefährdungslage und nicht um eine durchgeführte oder veränderbare Planung handelt.

Grundlage für die Ermittlung des Überschwemmungsgebiets ist das 100-jährliche Hochwasser (Bemessungshochwasser − HQ_{100}). Ein 100-jährliches Hochwasser wird an einem Standort im statistischen Durchschnitt in 100 Jahren einmal erreicht oder überschritten. Da es sich um einen Mittelwert handelt, kann dieser Abfluss innerhalb von 100 Jahren auch mehrfach auftreten.

Die bei einem Bemessungshochwasser überschwemmten Flächen sind in den Übersichtskarten im Maßstab M 1 : 25 000 senkrecht schraffiert und blau eingefasst. Detailkarten im Maßstab M 1 : 2 500 bzw. 1 : 5 000 können wie folgt eingesehen werden:

Landratsamt Schweinfurt (Raum 265 **– eine vorherige Terminvereinbarung unter 09721/55-575 ist erforderlich**):

Montag	08:00 - 12:00
Dienstag	08:00 - 12:00 und 14:00 - 16:00
Mittwoch	08:00 - 12:00
Donnerstag	08:00 - 12:00 und 14:00 - 17:00
Freitag	08:00 - 12:00

Gemeinde Poppenhausen (Raum 2 – während der nachfolgend genannten Öffnungszeiten **ohne** Terminvereinbarung):

Montag	08:30 - 12:00
Dienstag	08:30 - 12:00 und 14:00 - 16:30
Mittwoch	08:30 - 12:00
Donnerstag	08:30 - 12:00 und 14:00 - 18:00
Freitag	08:30 - 12:00

Markt Werneck:

Montag	08:00 - 12:00 und 13:30 - 15:30
Dienstag	08:00 - 12:00 und 13:30 - 15:30
Mittwoch	08:00 - 12:00
Donnerstag	08:00 - 12:00 und 13:30 - 17:30

Freitag 08:00 - 12:00

Außerdem können die Detailkarten im Internet unter folgender Adresse eingesehen werden:

www.landkreis-schweinfurt.de/liste-ueberschwemmungsgebiete

Mit dieser Bekanntmachung gelten die als Überschwemmungsgebiet dargestellten Flächen als vorläufig gesicherte Gebiete. Damit sind insbesondere folgende Rechtswirkungen verbunden:

Im vorläufig gesicherten Überschwemmungsgebiet ist gemäß § 78 Abs. 1 Satz 1 in Verbindung mit Abs. 8 des Wasserhaushaltsgesetzes (WHG) die Ausweisung neuer Baugebiete im Außenbereich in Bauleitplänen oder in sonstigen Satzungen nach dem Baugesetzbuch (BauGB) untersagt. Das Verbot gilt nicht, wenn die Ausweisung ausschließlich der Verbesserung des Hochwasserschutzes dient, sowie für Bauleitpläne für Häfen und Werften (§ 78 Abs. 1 Satz 2 WHG).

Ausnahmsweise kann das Landratsamt Schweinfurt abweichend von genannten Verbot nach § 78 Abs. 1 Satz 1 WHG die Ausweisung neuer Baugebiete unter den Voraussetzungen des § 78 Abs. 2 WHG zulassen.

Nach § 78 Abs. 3 in Verbindung mit Abs. 8 WHG hat die Gemeinde bei der Aufstellung, Änderung oder Ergänzung von Bauleitplänen für Gebiete, die nach § 30 Abs. 1 und 2 oder § 34 BauGB zu beurteilen sind, in der Abwägung nach § 1 Abs. 7 BauGB insbesondere zu berücksichtigen:

1. die Vermeidung nachteiliger Auswirkungen auf Oberlieger und Unterlieger,
2. die Vermeidung einer Beeinträchtigung des bestehenden Hochwasserschutzes und
3. die hochwasserangepasste Errichtung von Bauvorhaben.

Dies gilt für Satzungen nach § 34 Abs. 4 und § 35 Abs. 6 BauGB entsprechend.

Nach § 78 Abs. 4 Satz 1 in Verbindung mit Abs. 8 WHG ist die Errichtung oder Erweiterung baulicher Anlagen nach den §§ 30, 33, 34 und 35 BauGB untersagt. Das Verbot gilt nicht für Maßnahmen des Gewässerausbaus, des Baus von Deichen und Dämmen, der Gewässer- und Deichunterhaltung und des Hochwasserschutzes des Messwesens (§ 78 Abs. 4 Satz 2 WHG). Im Einzelfall kann das Landratsamt Schweinfurt abweichend von § 78 Abs. 4 Satz 1 WHG die Errichtung oder Erweiterung baulicher Anlagen nach den §§ 30, 33, 34 und 35 BauGB gemäß § 78 Abs. 5 WHG zulassen, wenn

1. das Vorhaben
    a) die Hochwasserrückhaltung nicht oder nur unwesentlich beeinträchtigt und der Verlust von verloren gehendem Rückhalteraum umfang-, funktions- und zeitgleich ausgeglichen wird,
    b) den Wasserstand und den Abfluss bei Hochwasser nicht nachteilig verändert,
    c) den bestehenden Hochwasserschutz nicht beeinträchtigt und
    d) hochwasserangepasst ausgeführt wird oder
2. die nachteiligen Auswirkungen durch Nebenbestimmungen ausgeglichen werden können.

Bei der Prüfung der zuvor genannten Voraussetzungen sind auch die Auswirkungen auf die Nachbarschaft zu berücksichtigen (§ 78 Abs. 5 Satz 2 WHG).

Gemäß § 78a Abs. 1 in Verbindung mit Abs. 6 WHG ist in vorläufig gesicherten Überschwemmungsgebieten ebenfalls untersagt:

1. die Errichtung von Mauern, Wällen oder ähnlichen Anlagen, die den Wasserabfluss behindern können,
2. das Aufbringen und Ablagern von wassergefährdenden Stoffen auf dem Boden, es sei denn, die Stoffe dürfen im Rahmen einer ordnungsgemäßen Land- und Forstwirtschaft eingesetzt werden,
3. die Lagerung von wassergefährdenden Stoffen außerhalb von Anlagen,

4. das Ablagern und das nicht nur kurzfristige Lagern von Gegenständen, die den Wasserabfluss behindern können oder die fortgeschwemmt werden können,
5. das Erhöhen oder Vertiefen der Erdoberfläche,
6. das Anlegen von Baum- und Strauchpflanzungen, soweit diese den Zielen des vorsorgenden Hochwasserschutzes gemäß § 6 Abs. 1 Satz 1 Nr. 6 und § 75 Abs. 2 WHG entgegenstehen,
7. die Umwandlung von Grünland in Ackerland,
8. die Umwandlung von Auwald in eine andere Nutzungsart.

Die zuvor genannten Verbote nach § 78a Abs. 1 gelten nicht für Maßnahmen des Gewässerausbaus, des Baus von Deichen und Dämmen, der Gewässer- und Deichunterhaltung, des Hochwasserschutzes, einschließlich Maßnahmen zur Verbesserung oder Wiederherstellung des Wasserzuflusses oder des Wasserabflusses auf Rückhalteflächen, für Maßnahmen des Messwesens sowie für Handlungen, die für den Betrieb von zugelassenen Anlagen oder im Rahmen zugelassener Gewässerbenutzungen erforderlich sind.

Das Landratsamt Schweinfurt kann im Einzelfall abweichend von den zuvor genannten Verboten Maßnahmen zulassen, wenn
1. Belange des Wohls der Allgemeinheit dem nicht entgegenstehen,
2. der Hochwasserabfluss und die Hochwasserrückhaltung nicht wesentlich beeinträchtigt werden und
3. eine Gefährdung von Leben oder Gesundheit oder erhebliche Sachschäden nicht zu befürchten sind

oder wenn die nachteiligen Auswirkungen durch Nebenbestimmungen ausgeglichen werden können (§ 78a Abs. 2 Satz 1 WHG). Bei der Prüfung der Voraussetzungen der zuvor genannten Nummern 2 und 3 sind auch die Auswirkungen auf die Nachbarschaft zu berücksichtigen (§ 78a Abs. 2 Satz 3 WHG).
Die Zulassung kann, auch nachträglich, mit Nebenbestimmungen versehen oder widerrufen werden (§ 78a Abs. 2 Satz 2 WHG).
Nach § 78a Abs. 3 in Verbindung mit Abs. 6 WHG sind in vorläufig gesicherten Überschwemmungsgebieten im Falle einer unmittelbar bevorstehenden Hochwassergefahr Gegenstände nach § 78a Abs. 1 Nr. 4 WHG durch ihren Besitzer unverzüglich aus dem Gefahrenbereich zu entfernen.

Nach § 78c Abs. 1 WHG ist die Errichtung neuer Heizölverbraucheranlagen in vorläufig gesicherten Überschwemmungsgebieten verboten. Das Landratsamt Schweinfurt kann auf Antrag Ausnahmen zulassen, wenn keine anderen weniger wassergefährdenden Energieträger zu wirtschaftlich vertretbaren Kosten zur Verfügung stehen und die Heizölverbraucheranlage hochwassersicher errichtet wird.

In vorläufig gesicherten Überschwemmungsgebieten gelten für Anlagen zum Umgang mit wassergefährdenden Stoffen[1] insbesondere die Anforderungen nach § 50 der Verordnung über Anlagen zum Umgang mit wassergefährdenden Stoffen (AwSV). Wesentliche Änderungen an Anlagen zum Umgang mit wassergefährdenden Stoffen sind zum Änderungszeitpunkt hochwassersicher auszuführen. Für Jauche-, Gülle- und Silagesickersaftanlagen (JGS-Anlagen) im Sinne des § 2 Abs. 13 AwSV gelten insbesondere die Bestimmungen der Nrn. 8.2 und 8.3 Anlage 7 AwSV. Zudem haben Betreiber prüfpflichtiger Anlagen gemäß § 46 AwSV die Prüfzeitpunkte und -intervalle nach Maßgabe der Anlage 6 AwSV zu beachten.

Die vorläufige Sicherung ist Grundlage für weitere Entscheidungen des Landratsamts über die Festsetzung eines Überschwemmungsgebiets durch Rechtsverordnung. Die vorläufige Sicherung endet, sobald die Rechtsverordnung zur Festsetzung des Überschwemmungsgebiets in Kraft tritt oder das Festsetzungsverfahren eingestellt wird. Sie endet spätestens nach Ablauf

[1] [Heizölverbraucheranlagen sind Anlagen zum Umgang mit wassergefährdenden Stoffen]

von fünf Jahren. Im begründeten Einzelfall kann die Frist vom Landratsamt Schweinfurt höchstens um zwei weitere Jahre verlängert werden (vgl. hierzu Art. 47 Abs. 4 BayWG).

Das durch Rechtsverordnung vom 09.02.1984, zuletzt geändert durch Verordnung vom 12.01.2007, festgesetzte Überschwemmungsgebiet der Wern bleibt von der vorläufigen Sicherung unberührt. Für dieses Gebiet gelten insbesondere die Festsetzungen der Rechtsverordnung und die Ge- und Verbote nach den nach §§ 78, 78a und 78c WHG, Art. 46 BayWG sowie §§ 46, 50 und Anlage 7 Nr. 8.2 und 8.3 AwSV.

Weitere Informationen:
Ermittelte, vorläufig gesicherte und festgesetzte Überschwemmungsgebiete werden im Themenbereich Naturgefahren des UmweltAtlas Bayern für die Öffentlichkeit dokumentiert. Unter www.iug.bayern.de sind auch weitere Informationen zu Überschwemmungsgebieten sowie rechtliche Grundlagen und Hinweise zum Festsetzungsverfahren zu finden. Wasserspiegellagen sind beim zuständigen Wasserwirtschaftsamt zu erfragen.

Schweinfurt, 07.06.2024
Landratsamt Schweinfurt

gez.

Jana Mai
Abteilungsleiterin

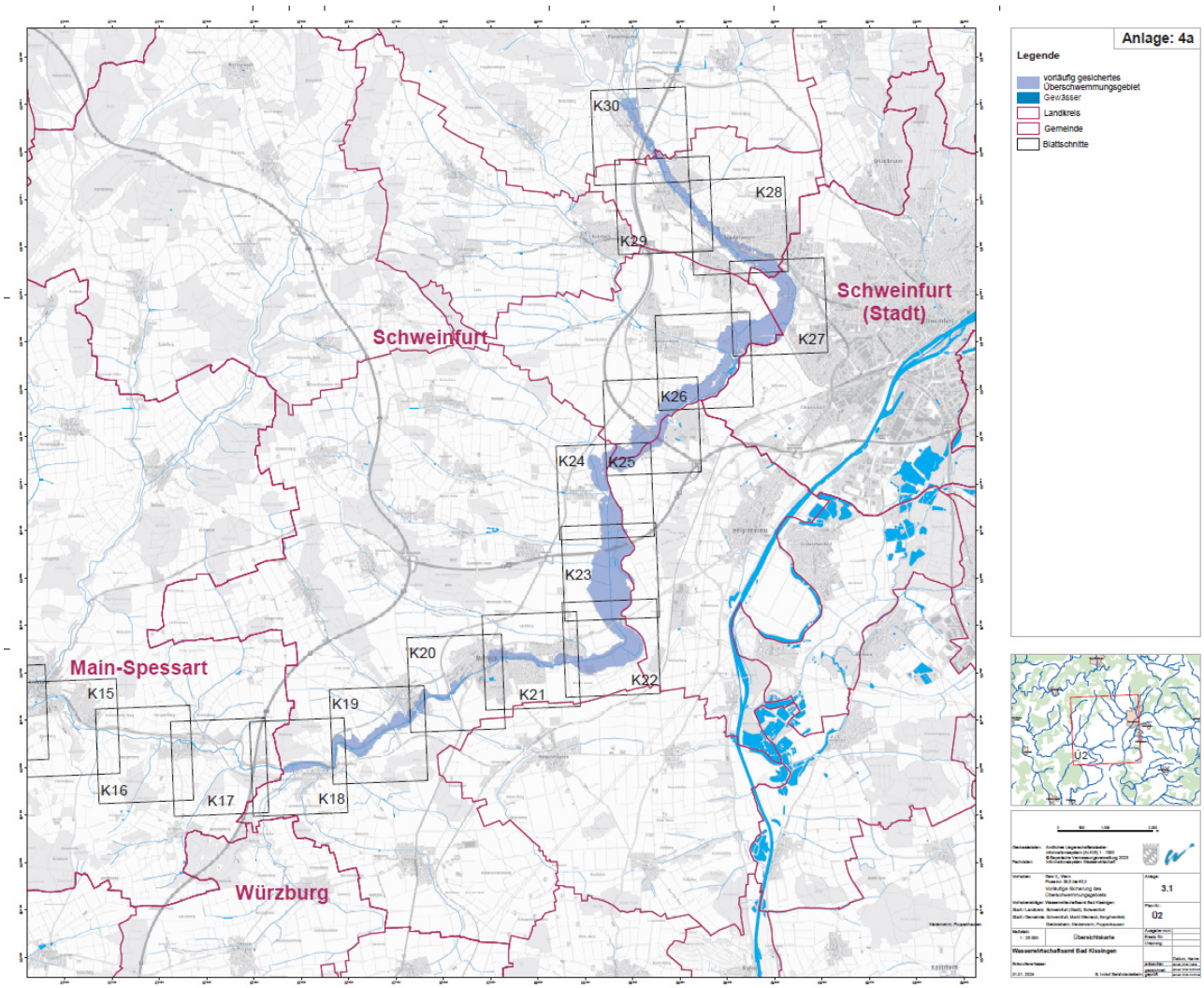
Anlage: 4a
Legende
vorläufig gesichertes Überschwemmungsgebiet
Gewässer
Landkreis
Gemeinde
Blattschnitte
Schweinfurt
Schweinfurt (Stadt)
Main-Spessart
Würzburg
K15
K16
K17
K18
K19
K20
K21
K22
K23
K24
K25
K26
K27
K28
K29
K30
U2
3.1
Übersichtskarte
Wasserwirtschaftsamt Bad Kissingen